



Le Trait d'Union

magazine



DOSSIER

PAGES 4 A 5

➤ Annœullin adopte la langue des signes

Sommaire

TRAIT D'UNION MAGAZINE - N°106
JANVIER 2022

Pages 2-3

Sommaire
Edito

Pages 4-5

Dossier : Annœullin adopte
la langue des signes

Pages 6-7

Téléthon
Cérémonies commémoratives

Page 8

Retour en images

Pages 9-11

Vie Culturelle

Page 12

Vie économique

Pages 13-14

Action sociale

Page 15

Service jeunesse

Pages 16-17

Service Petite Enfance

Pages 18-19

Droit d'expression des groupes d'élus
Elections 2022
Patrimoine

Page 20

A vos agendas !



P.4

Dossier

Annœullin adopte la langue des signes

Directeur de publication : Philippe Parsy
Edition, reportages et photos :
Service Communication de la Ville d'Annœullin
Grand'Place 59112 Annœullin
Impression : Hechter à Vendin les Béthune
4 700 exemplaires
Tous droits de reproduction réservés - Janvier 2022



Edito

«Bonjour» en langue des signes

Chères Annœullinoises,
Chers Annœullinois,

Partout, en France, dans l'Europe, dans le monde, la pandémie du COVID 19 se dégonfle un peu pour resurgir de plus belle et ne cesse de nous faire passer d'une « vague » à la suivante. Elle aura, depuis bientôt deux années, perturbé fortement notre vie tant personnelle que collective.

Les contraintes qui nous ont été imposées ont permis de freiner son évolution et d'en éviter le plus possible les pires conséquences.

A l'heure où je rédige cet édito, nous ignorons tous ce qui se passera d'ici la distribution de ce Trait d'Union fin janvier.

En 2021, je vous appelais à l'espoir, à l'optimisme, à la résistance par l'action solidaire collective, à la prudence et au respect de chacun d'entre nous : cela devait, nous l'espérons, nous permettre de vaincre ce COVID et s'il devait resurgir une nouvelle fois sous un variant ou un autre, je vous assurais qu'avec l'équipe municipale, la Ville serait toujours présente pour accompagner les Annœullinois et prendre les décisions que le contexte local pourrait nécessiter en termes d'actions diverses, de soutien collectif et de solidarité.

Socrate nous a enseigné : « Ce qui fait l'homme, c'est sa grande capacité d'adaptation ». L'épreuve de la crise sanitaire en est une illustration concrète.

La 5ème vague et le variant Omicron ont exigé à nouveau que nous nous adaptions : télétravail renforcé, masque en extérieur dès 6 ans, nouvelles règles d'isolement, de garde d'enfants, de restauration, d'accueil dans les écoles... Une série de nouvelles mesures sanitaires est entrée en vigueur début janvier 2022.

D'une manière générale, comme le disait Adolphe Thiers, « Gouverner, c'est prévoir », une qualité partagée par notre équipe qui, en contact permanent avec les autorités concernées, a su anticiper certaines décisions qui s'imposaient pour préserver les Annœullinois.

La situation est mondiale et c'est d'une manière universelle que nous pouvons espérer, je le souhaite avec chacun d'entre vous, qu'en 2022, la prudence et la vigilance de chacun permettront de préserver notre santé individuelle et collective pour partager cette nouvelle année dans les meilleures conditions possibles.



Philippe PARSY
Maire d'Annœullin

Annœullin, Ville pionnière, pour l'accueil des malentendants. Logiciel «ACCEO», formations LSF, «bébé signeurs»... les projets ne manquent pas.

Il n'y a pas de hiérarchie entre les différentes formes de handicap, cependant la loi de 2014 oblige les ERP (établissements recevant du public) à concevoir des réponses et des prises en charge adaptées à la situation de chaque handicap. Si des efforts ont été faits sur l'accessibilité, il reste beaucoup à faire pour l'accueil des malentendants. Une personne sourde doit obligatoirement être accompagnée par un interprète pour toute démarche administrative, ou par exemple pour aller chez son médecin, et cela à ses frais.

C'est pourquoi notre maire, Philippe PARSY, a décidé dans son programme, de développer des moyens de communication adaptés aux malentendants et a désigné un Conseiller délégué à la Langue des Signes, Bernard VANDENBUSSCHE. Il a de plus innové lors des vœux du Maire en 2021, en faisant appel à Priscille BRODA, Annœullinoise interprète Langue des Signes Française. Une attente pour nos concitoyens, preuve en est, Hélène DELEPINE, Annœullinoise, c'est rapidement proposée pour intégrer le groupe de travail et ce de façon bénévole.

La première action a débuté au cours du second semestre 2021, par la possibilité pour les agents de la commune (sur la base du volontariat) de suivre une formation à l'initiation à la LSF (Langue des Signes Française). L'engouement des différents services, nous a permis de réaliser 2 sessions de 12 personnes, d'autres groupes sont programmés au cours du 1^{er} semestre 2022, avec pour objectif d'atteindre environ 40% du personnel.

Le deuxième projet, ACCEO, devrait être opérationnel avant la fin du 1^{er} trimestre 2022.

Ce programme proposé et financé par la MEL à toutes les communes, permet aux malentendants de venir directement à la mairie, afin d'effectuer eux-mêmes leurs propres démarches administratives, sans l'aide d'un interprète.

Une application met en relation en trente secondes, l'agent et le malentendant. Cette démarche peut être réalisée de chez soi, dans les mêmes conditions, en téléchargeant l'application gratuite ACCEO. Dès la mise en place, l'accueil de la mairie, pourra vous guider pour l'installation d'ACCEO.

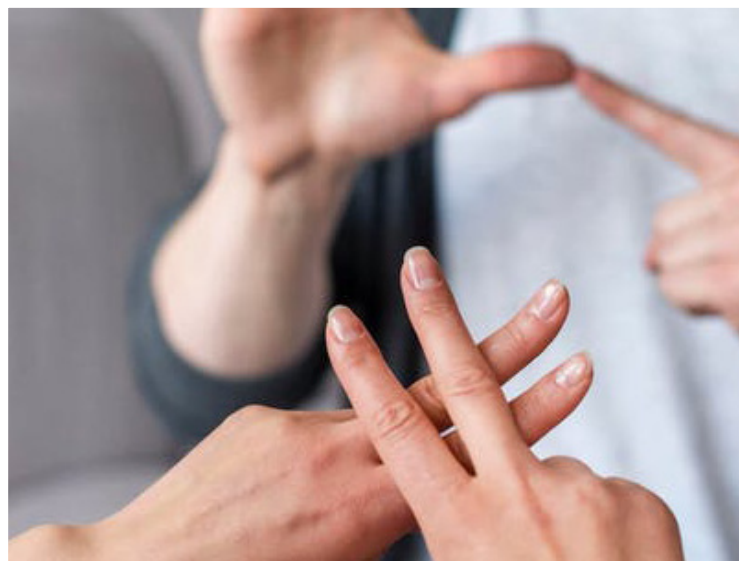

Ces deux actions auront un impact immédiat pour faciliter les relations entre entendants et malentendants. Mais nous nous devons de voir plus loin.

ACCEO : solution développée par la société Delta Process permettant l'accessibilité des établissements publics ou privés aux personnes sourdes ou malentendantes.



Aujourd'hui, la LSF est une langue officielle reconnue, et une option au baccalauréat. C'est pourquoi nous désirons introduire la langue des signes auprès des plus jeunes.

Il est possible de mener des actions ludiques en milieu scolaire et périscolaire, qui permettront à nos enfants de mieux appréhender le monde des sourds et comprendre leur culture. En relation avec les différents intervenants, nous souhaitons faire découvrir les signes simples de la vie quotidienne à nos enfants.

Les signes chez les bébés, un mouvement en pleine expansion.

Des études prouvent que l'utilisation des signes chez les bébés entraîne un développement cognitif plus important.

L'intérêt que porte le milieu petite enfance, concernant les «bébés signeurs» est grandissant, notre devoir est d'y répondre. Dès l'âge de 2 mois, un bébé est capable de reproduire des signes qui peuvent correspondre à un besoin et donc de communiquer. C'est pourquoi nous travaillons avec Sylvia Monti, responsable du pôle petite enfance de la Ville, afin de répondre à cette demande, et de créer des ateliers «bébé signe» pour les parents qui souhaitent découvrir ce mode de communication.

Ensemble, éliminons les apriori !



«Au revoir»
en langue des signes

L'histoire de la communauté sourde en quelques dates

En France, sur environ 750 000 naissances annuelles, 1 enfant sur 1000 naît sourd.

Platon disait «celui qui ne parle pas, ne pense pas»

Le nombre de malentendants est estimé à 7 millions, soit un peu plus de 11% de la population, mais on en parle peu. On les considère comme des handicapés et le corps médical comme des malades. Les sourds estiment quant à eux, ne pas être différents, ils ont juste un mode de communication qui leur est propre, basé sur la gestuelle.

Au 17^{ème} siècle, des moines qui avaient fait vœu de silence, ont commencé à développer une communication par les mains. En 1760, l'abbé L'épée, en observant 2 jumelles sourdes communiquer, décida de structurer la langue des signes pour que les malentendants puissent avoir accès à l'éducation. Laurent Clerc, un de ses disciples, fonda la première école pour les sourds aux Etats-Unis «American School of the Deaf».

Le congrès de Milan de 1880 interdira totalement la langue des signes, afin de favoriser l'oralisme contre le bilinguisme, «elle ne permet pas de parler à Dieu, elle provoque la tuberculose, c'est la langue des singes». Les années noires dureront 100 ans pour la communauté, les enseignants attachaient les mains dans le dos des enfants sourds et ce jusque dans les années 60-70 pour qu'ils ne signent pas. Le «réveil des sourds» commencera en 1975, avec la découverte de la 1^{ère} université pour les sourds aux USA. En 1977, Simone Veil alors ministre, abrogera l'interdiction de la langue des signes, les premières classes bilingues sont créées en 1984, à Poitiers et Châlons. La loi Fabius de 1991 autorisera le droit d'utilisation de la LSF pour l'éducation des sourds, et enfin, la loi du 11 février 2005 apporte la reconnaissance de la langue des signes comme une langue à part entière.

La journée mondiale des sourds a lieu chaque année, le dernier samedi du mois de septembre.



Un grand merci à Mme BRODA pour sa prestation lors des vœux du maire en langue des signes.

Merci

Solidarité



TELETHON

INNOVER POUR GUERIR



Le rendez-vous de la solidarité

5 550.37 € de Dons

Félicitations à tous les bénévoles (personnel communal, associations et particuliers....) et aux généreux donateurs.

Un immense MERCI pour votre mobilisation !



Retour sur ...



Cérémonie du 11 Novembre



Cérémonie du 5 Décembre



Retour sur ...

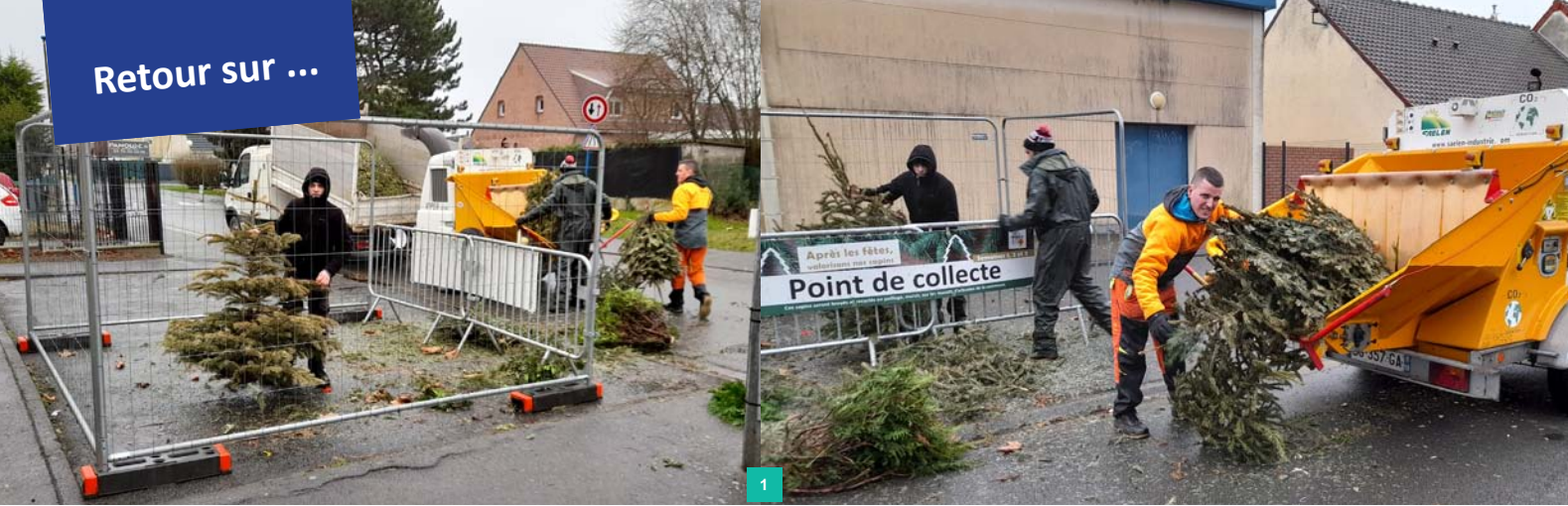

1 — Opération recyclage des sapins

2 — Plantations d'arbres avec les écoles et le service environnement
Opération «1 million d'arbres en Hauts-de-France».

3 — Distribution coquilles de Noël

4 — Concertation projet centre-ville

Vie culturelle



Soirée
THEATRE



Rendez-vous
CULTURELS

Jeune public



Ça s'est passé à la

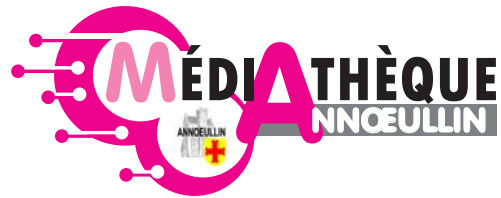

LES BELLES
SORTIES
DE LA MEL



médiathèque Nord
DÉPARTEMENTALE le Département



Médiathèque François Mitterrand
Boulevard Léon Blum 59112 ANNOEULLIN
Tél. 03 20 16 15 90

<https://mediatheques-haute-deule.fr>
contact@mediatheques-haute-deule.fr

<https://www.facebook.com/bibannoeullin>



Les prochains rendez-vous ! Alors à vos agendas !



FEVRIER

- **Vendredi 4 février à 20h**
Ciné soupe revient !!!! **Dès 8 ans**
Durée : 1h30 environ/Entrée libre

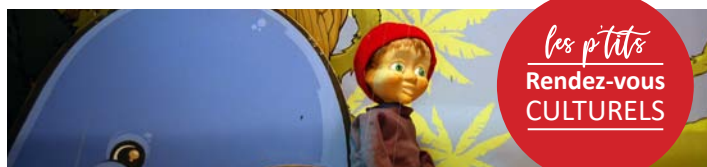

les petits
Rendez-vous
CULTURELS

- **Samedi 5 février à 14h30 et à 16h**
Spectacle de marionnettes à fils « L'île flottante »
par la Cie Mariska - **A partir de 2 ans**
Durée 45 min - Tarif : 3 € - Réservation à la médiathèque



Soirée
THEATRE

- **Vendredi 25 février à 20h30**
« De Gaulle est de retour » Une comédie inédite, déjantée qui emporte dans son passage les grands moments de l'histoire de France avec retour du Général de Gaulle !
Durée 85 min - Tarif : 5 €
Réservation à la médiathèque à partir du 25/01

MARS

En vue de la future exposition, « **Quand les Grands étaient Petits** » qui présentera des jeux et jouets d'hier et d'aujourd'hui ; ainsi que des temps forts autour de nos héros enfantins. ***Nous souhaitons vous mettre à contribution ! Fouillez dans vos greniers et rapportez nous vos trésors d'enfance qui seront présentés sous vitrines le temps de cette exposition. Montrez-nous quel enfant se cache derrière un adulte.***



les petits
Rendez-vous
CULTURELS

AVRIL

- **Samedi 2 avril à 14h30 et 16h**
Spectacle : « Léontine » de la Cie Noutique
Dans le grenier familial, Louise et Nina, deux sœurs, retrouvent la valise à souvenirs de leur mamie Léontine. Elles plongent alors dans la mémoire de leur grand-mère mais aussi de leur grand frère, Léon.
Durée 30 min + temps d'échange - A partir de 7 ans
Tarif : 3 € - Réservation à la médiathèque

En raison du contexte sanitaire, la programmation est susceptible d'être modifiée. N'hésitez pas à consulter régulièrement le site du réseau des médiathèques.



Coups de cœur des lecteurs

Milo a lu

« **Le syndrome du spaghetti** »
de Marie Vareille

Léa est une sportive de haut niveau. Entraînée avec acharnement par son père, elle ne rêve que de gloire. Par hasard, elle croise Anthony, 17 ans, qui habite dans une cité et mène une vie totalement différente de la sienne. Pourtant, lorsqu'un drame frappe l'adolescente, elle se tourne vers Anthony, le seul qui semble en mesure de l'aider.



Flora présente son coup de cœur pour le DVD enfant :

« **Avril et le monde truqué** »
par C. Desmares et F. Ekinci

Nous sommes en 1941 et Paris s'est arrêté de vivre en 1870. Toute la végétation a disparu ... en même temps que tous les scientifiques et inventeurs. Avril est une jeune femme, orpheline qui cherche la formule qui permettrait de rendre la végétation éternelle. Elle est accompagnée d'un chat qui parle et d'un vaurien nommé Julius qui va tomber sous son charme.



Journée au féminin

Samedi 12 Mars 2022
Médiathèque et Salle Parsy

Entrée :
un don de 5€
au bénéfice
de l'association
La Vie en rose

Ateliers sur inscription UNIQUEMENT

Médiathèque :

- 9h30-11h30 Fabrication d'une guirlande lumineuse
Fabrication d'un shampoing solide
- 14h-16h Fabrication d'un carnet
Fabrication d'un marque-page à la chicorée

Salle Parsy :

- 8h30-10h30 Atelier Esprit Zen
- 10h30-12h30 Atelier lâcher prise
- 14h-16h Atelier Gigong et relaxation sonore
- 16h-18h Atelier lâcher prise

- 19h Buffet
- 20h Animation DUO PASTEL

Renseignements et réservations
à partir du 21/02 au 03 20 90 41 29





Annœullin a fêté Noël 2021



VOUS CHERCHEZ
UN **JOB**,
UN **STAGE**,
UNE **EXPÉRIENCE**
PROFESSIONNELLE ?

Venez rencontrer des professionnels du recrutement

*Important,
prenez votre CV*

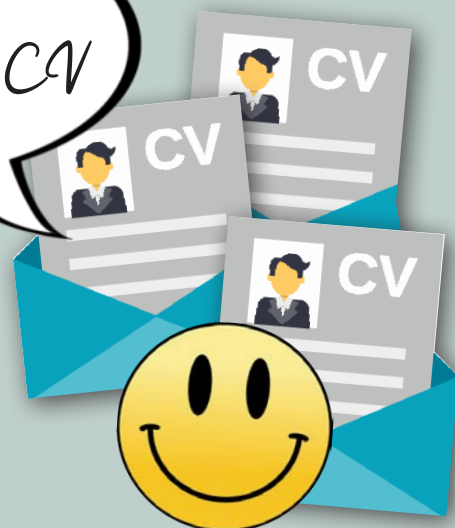

FORUM POUR L'EMPLOI

MERCREDI 23 MARS 2022
de 10h à 18h

ENTRÉE
LIBRE

RENDEZ-VOUS
SALLE LÉO LAGRANGE
Rue Saint-Exupéry
Annœullin

EN SAVOIR PLUS WWW.ANNOEULLIN.FR

PLUS DE
25 RECRUTEURS
PRÉSENTS
INDUSTRIE - LOGISTIQUE
COMMERCE - BTP



Nos partenaires



Action sociale

En cette fin d'année si particulière, et à l'approche des fêtes, la municipalité et le CCAS sont très attachés à témoigner leur sympathie à tous les aînés de la commune. Comme chaque année un colis de Noël a été distribué aux personnes âgées de plus de 70 ans (dans l'année).

Cette distribution a eu lieu le samedi 11 décembre 2021.

La remise des colis de Noël est un moment de convivialité et d'échanges entre le CCAS, les élus et les aînés. C'est aussi un moyen de préserver le lien social pour lutter contre l'isolement.

Ensemble, nous avons sillonné la commune pour aller à la rencontre des familles concernées, tout en respectant les gestes barrières.

Ce moment d'échange avec nos aînés a permis :

- de les rassurer dans une période qui s'éternise durant laquelle les contacts sont difficiles, où certains vivent dans l'angoisse,
- de leur signaler qu'ils pouvaient compter sur le CCAS pour leur venir en aide si le besoin s'en faisait sentir.

Nous vous disons donc à l'année prochaine !



Aux recettes de la Parenthèse

Le mercredi 15 décembre dernier, le C.C.A.S a organisé son dernier restaurant éphémère de l'année, dans le respect des gestes barrières. Les clients étaient ravis de pouvoir déguster un menu gastronomique dans un cadre féérique sur le thème de Noël.

Quelle satisfaction du côté des bénéficiaires de ce dispositif d'insertion professionnelle que d'avoir des retombées très positives concernant leur investissement !

Leur plus belle récompense ? Une clientèle qui quitte le restaurant, les yeux remplis d'étoiles et qui demande à quand le prochain ?



Centre Communal d'Action Sociale

Hôtel de Ville - Grand Place

Responsable : Christine LEROY

Tél. : 03 20 90 41 55

christine.leroy@annoeullin.fr



Opération Boîte Solidaire de Noël

A l'approche des fêtes de fin d'année, l'association des parents d'élèves de l'école Sainte Anne d'Annœullin s'est mobilisée en participant à l'opération « BOITE SOLIDAIRE DE NOEL ».

Les parents accompagnés de leurs enfants ont pu déposer au Centre Communal d'Action Sociale « des Boîtes Solidaires » à destination des familles suivies par le C.C.A.S et l'Épicerie Sociale.

Ces boîtes ont été distribuées aux parents et aux enfants bénéficiaires de l'épicerie « La Parenthèse » au moment de Noël.

Merci à eux pour cet élan de solidarité et cette générosité.



Collecte des jouets

Plus de **800 jouets récoltés** et distribués par le CCAS aux enfants démunis.

L'agence Logéhome d'Annœullin a organisé une collecte de jouets en partenariat avec le C.C.A.S de la ville afin de donner une seconde vie aux jouets qui n'étaient plus utilisés.

Au delà d'une démarche éco-responsable favorisant le recyclage cela a permis de faire le bonheur d'enfants défavorisés.

1 jouet donné = 1 sourire d'enfant retrouvé
Bravo et merci pour cet élan de générosité.

« Manger anti-gaspi à petits prix »

Le CCAS d'Annœullin, via son épicerie sociale

« La Parenthèse » devient partenaire de TOO GOOD TO GO.



Too Good to go est une application mobile permettant de lutter contre le gaspillage alimentaire. Les commerçants, et maintenant les industriels peuvent vendre des produits sous forme de paniers à prix très intéressants pour les clients.

Un concept gagnant-gagnant : le commerçant ne jette plus ses produits et les fait découvrir à de nouveaux clients, le citoyen récupère de bons produits à tout petits prix et s'engage concrètement contre le gaspillage alimentaire et pour la planète.

L'épicerie sociale, La Parenthèse partenaire d'ANDES (Association nationale des épicerie solidaires) devient donc un point de collecte pour redistribuer des paniers conditionnés au chantier insertion ANDES et revendus via l'application Too Good To Go.

Alors, n'attendez plus et réservez vite votre panier sur l'application TOO GOOD TO GO !!!



A la suite de leurs élections respectives, les CME et CMJ ont pu s'installer dans diverses commissions à savoir :

- Le décisionnaire des activités proposées par le service jeunesse
- La commission développement de l'espace Jeune
- La commission environnement et amélioration de la vie quotidienne des annœullinois.



LE CITY-STADE



A cet effet, nous félicitons Rafaël MEURIN, maire du CME et Ambre DUTHOIT, mairesse du CMJ.

Les CME travaillent et réfléchissent aux projets à venir. Quant aux CMJ, ils ont intégré la démarche citoyenne comprenant l'aménagement du centre-ville et ont finalisé la phase d'élaboration du City-Stade qui verra sans doute le jour au printemps prochain.



Accueils de loisirs

Cette année, les enfants des accueils de loisirs de Noël ont pu découvrir les animaux de la banquise avec au programme : des activités manuelles, théâtrales, sportives, un spectacle et une programmation cinématographique.



Petite Enfance

Le vendredi 17 décembre 2021, la crise sanitaire nous a de nouveau obligés à revoir notre organisation puisque les grands rassemblements n'étaient plus autorisés.

A notre grand regret c'est donc une fois de plus sans les familles que nous avons proposé :

- pour le Relais Petite Enfance, des accueils collectifs sur le thème de Noël
 - pour les enfants de la Halte Garderie, une histoire de Noël avec le théâtre Kamishibai
 - pour la crèche, des ateliers : « l'édredon » pour l'unité des bébés et le spectacle « mon beau sapin » pour les enfants de l'unité des moyens et des grands.
- A l'issue, un goûter a été offert.

Ce fut une belle occasion pour se réunir avant les vacances dans une ambiance chaleureuse et conviviale.

Courant 2022, la Halte Garderie et le Relais Petite Enfance ne manqueront pas d'avoir un spectacle ou des ateliers à leur convenance.



Relais Petite Enfance



Crèche Françoise Dolto

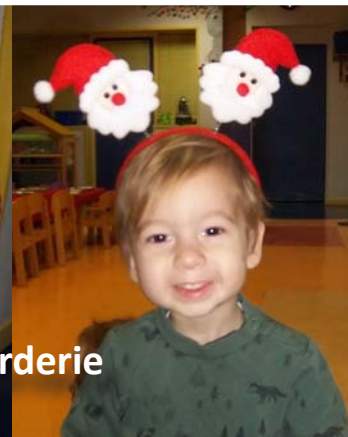

Halte-Garderie



20 ANS

du Relais Assistantes Maternelles

**Ateliers,
spectacles
et plein d'autres
surprises ...**

**Avec la participation
de nos partenaires**

**Accès libre et gratuit
Venez nombreux !**



Portes Ouvertes
26 fév. 2022
De 9h à 12h

Salle Jacques Brel, rue du 8 Mai

Nos partenaires



Voir programme complet www.annoeullin.fr

Avis de recherche

Pour cette occasion, le Service Petite Enfance recherche les assistantes maternelles ayant travaillé depuis 2002 afin d'organiser un moment festif de retrouvailles.

Vous êtes concernées ? N'hésitez pas à vous faire connaître auprès de Madame Christine CRESSON.

@ christine.cresson@annoeullin.fr ou relaispetiteenfance@annoeullin.fr

Tél. : 03 20 85 95 89

Groupe Ensemble pour l'avenir avec Philippe PARSY

Notre opposition, à force de laisser sous entendre que la municipalité, en place depuis plus de 20 ans avec les résultats positifs que la forte majorité des Annœullinois lui reconnaît, manquerait de compétence, semble ignorer l'effet dit « **mieux que la moyenne** » mis en évidence par le psychologue Ola Svenson, et qui se caractérise par la tendance à se juger plus intelligent, plus beau, plus créatif, plus généreux... que les autres, donc à juger les autres moins intelligents, moins efficaces...

Et quand elle ajoute que « Ce n'est pas lui faire insulte de dire que le doute est permis », imaginent-ils que pour nous, il n'y a aucun doute non plus sur l'état d'esprit des représentants de l'opposition municipale.

Avec François de La Rochefoucauld, nous dirons que « le propre de la médiocrité est de se croire supérieur », soit de croire les autres inférieurs.

En la matière, il existe un jugement, celui des urnes qui depuis nombre de scrutins n'a pas encore reconnu la « compétence supérieure » de nos opposants.

Nous savons que le métier d'opposant ne peut se résumer à saluer les réalisations de la majorité et nous nous étions promis de ne plus vouer notre espace d'expression à de vains propos, mais il fallait répondre. Ensuite, nous reviendrons très vite à l'expression positive de nos actions menées dans l'intérêt de tous les Annœullinois et dans la saine gestion des finances municipales.

Pierre DUBAR, Porte-parole du Groupe majoritaire
contact@annoeuillin.fr

Groupe Une nouvelle énergie pour Annoeuillin

Annœullinoises, Annœullinois !

A vous, tout d'abord. Recevez nos vœux les plus sincères de santé dans le contexte actuel, pour vous et vos proches, ainsi que nos vœux de bonheur, de quiétude, de sérénité et de plaisir de retrouver ses amis.

Ensuite, pour la commune, nous souhaitons que la démarche de concertation menée par la MEL pour le réaménagement du centre-ville conduise à une amélioration nette de notre environnement, qui pourrait renforcer la personnalité de notre ville et développer un art d'y bien vivre. Cela engendrerait également une plus grande attractivité, écartant le risque que notre population se retrouve en dessous de 10 000 habitants et que nous perdions la dotation annuelle de 1 M€ environ.

Depuis longtemps, nous avons demandé, en vain, une politique de démocratie participative. La MEL déroule actuellement cette démarche dans différentes communes et nous nous réjouissons que le Président de la MEL nous ait annoncé que nous en bénéficions. Nous regrettons néanmoins que le maire n'ait pas été associé à cette annonce. Erreur de com ? Ou pas ? N'oublions pas que le maire n'a jamais caché sa méfiance pour ce genre de démarche (suppression injustifiée des comités de quartier). Nous lui souhaitons de bien comprendre que la démocratie participative ne fait pas perdre de pouvoir, au contraire.

Enfin, pour l'échéance électorale d'avril, faisons le vœu que la France en ressorte plus forte pour nous tous et que 2021 soit une bonne année !

nouvelleenergiepourannoeuillin@gmail.com

Claire DUTILLEUL, Gregory VANGREVENINGE, Mathilde DEMONT

Conformément au Règlement Intérieur du Conseil Municipal, chaque groupe politique bénéficie d'un droit d'expression dans le magazine municipal dénommé « Le Trait d'Union Magazine ». Les textes, communiqués par courrier électronique aux services municipaux avant le cinquième jour du mois de parution, sont rédigés et publiés sous l'entière responsabilité de leurs auteurs, cette expression n'engageant ni la rédaction, ni la direction de la publication qui ne saurait encourir aucune responsabilité de l'insertion d'un texte dont elle ne peut légalement se dispenser. Cette expression doit présenter un lien suffisant avec les affaires de la collectivité et respecter les lois et règlements en vigueur, notamment ceux ayant trait aux publications de presse. Les auteurs doivent s'abstenir, particulièrement en période pré-électorale et électorale, de rédiger des textes à caractère électoraliste ou polémique.

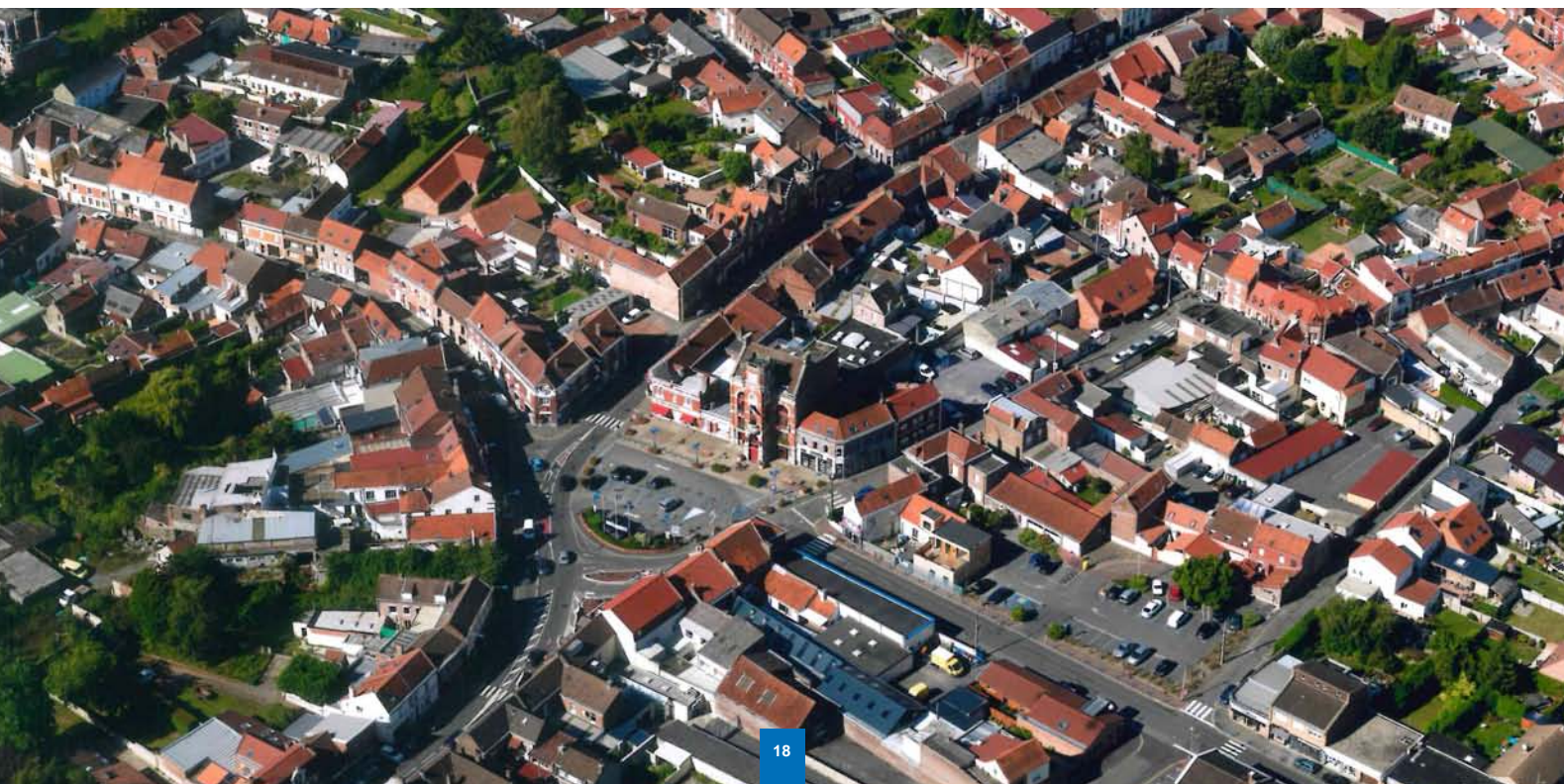

Listes électorales

N'attendez pas le dernier moment pour vous inscrire !

Attention :

Les inscriptions sont possibles dès à présent et jusqu'au 4 mars 2022 pour l'élection présidentielle et jusqu'au 6 mai 2022 pour les élections législatives.

Election Présidentielle
Dimanches 10 et 24 avril 2022
Elections Législatives
Dimanches 12 et 19 Juin 2022

QUI DOIT S'INSCRIRE ?

Il est nécessaire de demander à être inscrit sur les listes électorales pour pouvoir voter, que vous soyez nouvel habitant ou que vous ayez changé d'adresse sur la commune.

COMMENT S'INSCRIRE SUR LES LISTES ELECTORALES ?

En ligne : sur le site du service public
En mairie : vous devez vous présenter, et fournir une pièce d'identité en cours de validité (CNI, Passesport) et un justificatif de domicile, (en original) établi au nom de l'intéressé de moins de trois mois et l'imprimé Cerfa 12669*02 complété.



Florian Wallaere remet à Odette le carnet de son père



Le carnet sur lequel Robert Baccart a aussi dessiné

Le carnet d'un poilu de 14-18 rendu à sa famille annœullinoise...

Le 11 novembre dernier à Moulle, une cérémonie toute particulière s'est tenue : Madame Odette Robison-Baccart, 96 ans, y recevait avec beaucoup d'émotion le carnet de son papa, Robert Baccart, qu'un jeune homme passionné d'histoire, Florian Wallaere, avait trouvé dans le grenier de son grand-père. Soldat de la Grande Guerre âgé de 19 ans en 1917, Robert avait consigné sur son carnet le quotidien de sa vie dans les tranchées.

Odette a reconnu l'écriture de son père et découvert quelle avait été cette vie dont il ne lui avait jamais parlé. Il est mort en 1959.

Florian Wallaere, adjoint au maire de Moulle, cherchait depuis plusieurs années à retrouver la famille de ce Poilu. En octobre 2020, il contacte l'ARPHA qui publie aussitôt un avis de recherche sur sa page Facebook. Quelques heures à peine après la parution, Anne-Marie Brice se manifestait : " Je suis hyper émue ! C'est mon grand-père maternel."

Dès lors le contact fut établi et les modalités de la remise du carnet à la famille furent convenues.

**Association pour la Recherche
et la mise en valeur du Patrimoine
et de l'Histoire d'Annœullin**

131, route de Don - 59112 ANNŒULLIN
03 20 85 58 67 - contact@arpha59112.fr



VILLE D'ANNOEULLIN



La Color Run du cœur

Course de 5 km : Départ à 10h

Marche 2 km : Départ à 10h



INSCRIPTIONS



Annœullin 20 MARS

ESPACE NELSON
MANDELA
2022

Dress code : lunettes de soleil et tee-shirt blanc (offerts aux 500 premiers inscrits)
Animation musicale

